夕刊 朝鮮日報
本紙特刊並十二面

北中情勢又復緊張

五千餘方、吉聯合軍 協定線上을進擊

各處에서中央軍과衝突激戰

關東軍飛機行動開始

【電通北平五日發】 方振武、吉鴻昌의聯合軍別働隊二千은四日赤城附近에서高大營에向하야移動을開始하얏는데 同地駐屯의中央軍은이것을支持할수업서 停戰協定區域의 南方으로後退하야 增援隊의來着을待하야五日午前四時高大營에 復歸하엿다 一方、吉聯合軍約七百은四日午後八時부터는 再次停戰協定區域線上에잇서 北中西北方의湯山에迫하야 中央軍第百三十師와衝突하야市街戰을演하야 五日午前八時에至하도록砲聲이不止하매方、吉軍優勢로中央軍을擊破하는中이라한다

【聯合天津五日發】 中央軍商震軍에게擊退된方、吉聯合軍의主力一千名은 湯山의攻擊을受하야五日朝來兩軍間에激戰이反覆되어아즉交戰中이다

【電通北平五日發】 順義五日午後零時半의報道에依하면 方振武、吉鴻昌의聯合軍의主力五千은昌平方面에서 續續懷柔에向하야進擊하는中인바同地는停戰協定區域地內에잇슴으로 協定에基하야 日本軍의軍事行動發動을豫想할事態를惹起하려는 狀態로되엿다

【電通北平五日發】 日本軍飛行機○臺는 北中聯合軍의어대까지 不遜한態度를膺懲하고저 五日朝十時부터湯山附近에서協定違反을한方軍에對하야 行動을아르켯다

【電通北平五日發】 日中停戰區域에對하야中國保安隊와 距離協定을하고저山海關에서 北平에來한關東軍參謀喜多大佐는六日北平郊外南苑飛行場에서 飛行機로新京에歸任할터인데大佐는말한다

新京과中國本土間의最初飛行連絡으로 何應欽도此飛行을應諾하엿슴으로 今後停戰區域關係問題도또한急을要할境遇는隨時飛行連絡에依하야北上할豫定이다

國際聯盟의危機를 各國代表가絕叫

『責任은大國側에잇다』

【電通주네브四日發】 去月二十七日부터주네브에 召集된 國際聯盟總會는 同日、同月二廿九日、卅日及本月二日의四回에亘하야開催되엿는데同席上十六個國代表는交代하야國際聯盟이日中事變에失敗하고又軍縮會議及經濟會議도失敗에終한것을 述하엿다如斯히右代表等이國際聯盟의危機를絕叫함에至한것은 하나「케리-」氏의演說은左와如하다

過去一個年의聯盟의 業蹟을보건대 軍縮經濟兩會議共히 交涉의成立에 失敗하엿는대 그原因은 聯盟規約及其他의機構에欠陷잇스며또 聯盟이機構를 全般的으로使用치안는까닭이다 그리고此責任은 全혀大國에잇다 또顧中國代表의 日中事變에關한演說은 米國에서도默殺되야 問題되지안엇다

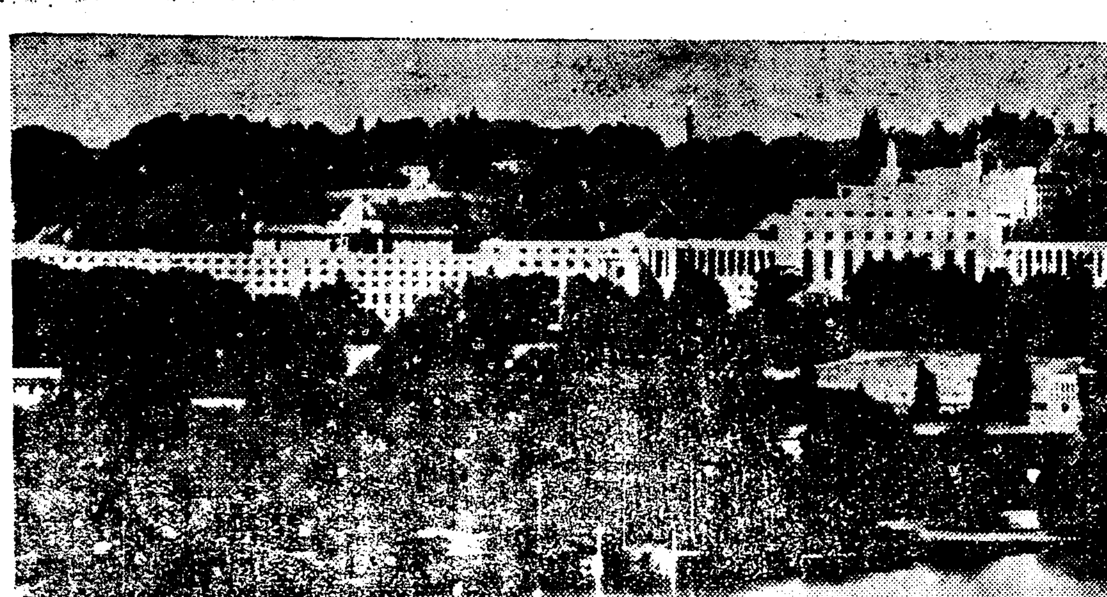

世界서第一큰會議堂！國聯삘딩 長은一마일·工費는三千萬金法

가今建築中에잇는 國際聯盟빌딩은 長이一哩나되고工費는 三○,○○○,○○○金法 收容員席은三千以上으로 이것이竣工되면 世界에서第一큰議事堂이 되리라한다

殉職兩部長에 祭粢料御下賜

지난九月十七日 咸北龍堂渡船場에서共產黨의彈丸에殉職한咸北慶源署勤務故森田政治 金羽銃南巡查部長에對하야 天皇、皇后兩陛下로부터祭粢料御下賜의吩咐가게시엇다

方振武를免職 嚴重處分決定

國府中央會議에서

【電通南京五日發】 今日의中央常務會議는 北平에 叛亂을 捲起한 方振武의 國民政府委員의職을免하고 또方의殘兵을 集하야 中央軍에게抗拒한 行爲는 土匪와갓다하야 法規를 素하야 監察委員會에移牒 嚴重處分케하기로 決定하엿다한다

獨逸의失地回復問題

—歐洲不安의震源— (四)

洪陽明

五、단치히問題와獨波對立

「단치히」港을 主로한「단치히」自由市는 人口三十三萬六百三十八人 面積七百三十九平方哩의「발틱」海에沿한重要港市일뿐만아니라 「다」市는波蘭에割讓된『포로시아』에隣接하야 廻廊地帶의關門이되고잇슴으로 獨逸은廻廊淸算의第一步로 機會를보아다시獨逸版圖안에 너흐려고內外呼應하야 策動한것은過去에한두번도아니다 內外呼應이란意味는 即「다」市는「벨사유」條約에依하야 國際聯盟保護下의自治區域으로 맨드러노코獨逸로하여금 아주손을떼게맨드러노앗스나 過去獨逸의一部로 住民의거의全部가獨逸民族인「다」市의住民은 國際聯盟에對하야 人民投票에依한歸屬과政體變更을 內部로부터要求하도록 歷代獨逸內閣은 策動하얏든것이다 그러나 「벨사유」條約이란千丈의堤防이 土崩의一穴로라도 武是崩潰될가하고 警戒하는聯盟이 이에讓許할理가萬無하엿다

그리다가 今年에와서「히틀러」가政權을쥐게되자 本來부터 이곳에國粹社會黨의勢力을 扶植하야 機會를期待하든『나치스』政府는 同地에在한『나치스』黨支部員을 總動員식혀 同地警察의後援으로社會民主黨系의勞働組合本部를占領하고 나치스旗를 그屋上에揭揚하야 나치스化를遂行한露骨的의併合意思를公然히表示하얏다 이에놀낸同地駐在의聯盟監督委員은 다市自治廳에對하야『나치스』旗揭揚의撤回를要求하얏다 自治廳은形式的으로이에遵하고 또나치스黨支部는 일부러聲明을發하야 現狀維持와外國人(主로波蘭人)의安全을 妨害하는일은안켓다고하야 騷擾를爲先安心케해노코서는 다음六月二十八日의단치히自由市議會總選擧에모든힘을注力하야活躍하얏다。 이것은合法的으로有利한地位를獲得키爲한 나치스의戰術이엇다。 選擧結果는七十二議席中에三十八名의나치스黨員이議席을가지게되야 合法的으로『나치스』는 다市自治行政에發言權을가지게되엿다。 選擧當日히틀러는 멀니國境을넘어혈번에서라듸오를通하야『獨逸人을獨逸國民으로부터分離식히는企圖에對하야我等은狂信的으로防衛할터이다』고단치히住民에게呼訴하얏다

◇

이러한反벨사유體制的事態가 聯盟國中의現狀維持派 特히直接利害關係를 가지고잇는 波蘭의重大한關心을 惹起한것은勿論이다、더욱이단치히市는벨사유條約에 依하면波蘭의關稅區域안에 들게되여잇서波蘭을爲한 輸出入港으로서의 役割을 하도록되여잇는것이다、海岸을 가지지 못하엿든 波蘭에對하야는兩國政策上獨波國境에 아니港으로 最近에 新設하고 잇슴으로 압흐로는모르지만은단치히港은 現在까지는波蘭의海外貿易에 對하야는生命線의 役割을하고잇는것이다。 그럼으로 이러한 獨逸의現狀變更에 對하야는 猛烈히 反對할뿐아니라 自治議會의 選擧結果는 단치히自由市의 政策을 히틀러의 第三帝國의 構成部分으로함으로써 事實上獨逸로 復歸케하는것이라하야 聯盟에注意를 喚起하고、必要에따라서는波蘭은 다市問題에對하야自由行動을 取하겟다고言明하얏다(十月二十三日)。 이自由行動이란 무슨意味가아니라벨사유條約은 단치히에 騷擾가니러날때에는 그治安維持를爲하야 派兵할權利를波蘭에 賦與하고잇슴으로 이條項에 依하야 獨逸이정작단치히를 合併하려는 行動을 取하게되면 波蘭은出兵하야 이에干涉하겟다는말이라는것은勿論이다 이리하야「단치히」問題는 獨逸의 廻廊淸算第一步로 看做되야 目下「벨사유」關係諸國의 緊張한注目의 對象이되고잇는바獨逸의國境改訂의하나이라도承認하는것은 前例를맨드는危險이잇다고、어데까지든 現狀維持를 取하는 歐洲現狀維持派는 佛國波蘭을先頭로 別일이잇드래도 廻廊은期於코淸算하야、東歐國境은變更하고야만다고버리는『나치스』政策과正面으로對立되야 萬一의境遇엔 이것만으로도歐洲混亂의素材는 充分히될可能性을包藏하고잇는것이다

對米棉麥借款中 一億九千萬圓要求

廣東省政府가借款返還을爲해

中央政府의態度注目

【廣東發】 中央政府側消息에依하면廣東省政府에서는 國民政府에對하야對米棉麥借款中으로부터 一億九千餘萬圓을 要求하기로되엿는데 同額은 廣東政府의 借款返還에 充當키爲함이라고한다 이제內容을閱하면 廣東省政府財政廳에서發行한 前後三回에亘한公債金庫券 北伐軍費等인데 同財政廳에서는 關係書類全部를整理하야 中央政府에提出할準備를完了하얏는데 國內建設工作黃河水害救濟 共軍討伐北中收拾에對하야 巨額의支出을行할南京政府가 果然廣東省政府의要求額을承認할는지더욱 各省의額이不少한今日에잇서그推移가注目된다

保守黨年次大會 軍備問題決議

【電通런던五日發】 今日의保守黨年次大會에서英帝國의 陸、空、海軍軍備問題에關하야 如左한決議를滿場一致로通過하엿다

一、軍縮會議의將來에는種種의 難關이存在하야 그成否를危殆하고잇는此際英帝國의陸、海軍部에責任잇는 人物이업는것은吾人의痛心에不堪하는바이다

右決議案提出者「로이드、케칠」氏는特히海空軍의整備를强調하엿다

北鐵問題中心으로 蘇滿關係漸惡化

蘇聯密偵多數가滿洲에潛入

滿洲國實力行使表明

【電通奉天五日發】 北滿鐵道交涉의進展에伴하야蘇聯側의滿洲國態度의緊張의度는益益高調되는데最近東部國境으로부터歸來한某氏의談에依하면蘇聯側은滿洲國內의狀況에밝은滿朝人多數에密偵敎育을施하야 一人四百圓式支給하야滿洲國內에潛入식혀서 海蔘威『포크라니치나야』兩地에連絡本部를設置하고盛히密偵報告를蒐集하고잇다

【電通哈爾賓五日發】 北鐵從業員代理問題를 繞하고蘇滿兩國의對立關係는漸次尖銳化하야蘇聯側은 辦事處長의電話를取去하며 王財務處長代理室을閉鎖하는等暴擧에出하야法定代理者인 右兩者의職務執行妨害를繼續함으로 滿洲國側會辦은五日午後一時「쿠-진」管理局長에 對하야 財務處長代理室을開하라고要求하엿스나 此에對하야何等誠意잇는 回答을與치안음으로滿洲國側은 不得已北鐵路警察의實力을 行使하야蘇聯側의不法行爲를 彈壓하기로되엿다

【電通新京五日發】 北鐵蘇聯從業員檢擧의 後 代理問題에을等하야 蘇滿兩國의紛爭은益益深刻化함으로 滿洲國交通部의森田司長은 六日新京發哈爾賓에急行하기로 되엿는데北滿鐵道의監督機關인 滿洲國交通部가積極的解決에 出馬하려는矢하다 同司長은今日左와如히말하엿다

東京에서의 北鐵交涉은漸次決裂의運命은 避한듯하다蘇聯從業員의 檢擧에就하야는 蘇聯側은 東京서의交涉을日本側에有利히 解決코저하는陰謀라고 宣傳하고잇스나此는全혀誣告도 檢擧된蘇聯從業員은滿洲國法을犯한外닭에 그司法權의發動은바른것뿐이다 交通部의意圖하는北鐵의改造는 蘇聯從業員의排斥이 안이라 蘇滿兩國人을 公平히監督하면그만이다 蘇聯이 頑强하게닷써지反對하면 滿洲國으로서는 强壓을發動식히는수밧게업다

日印會商 大暗礁에直面

日本側의難容問題疊出

會議停頓될形勢

【電通심라五日發】 第五次日印政府代表의 會議는五日午前十一時開會、前回印度側이提示한 諸質問中左의 三點에對하야澤田代表로부터 日本側의意見으로 說明하엿다

一、日本綿布의 輸入割當制와 印棉의 最低數量買付契約과는相互關係를 지울수잇는問題에對해서는 綿布關稅引下를前提로한 輸入數量割當制가反對하고잇고 또此를配定하야 關聯케하는것은 絕對反對이다

二、綿布以外의 日本商品에對한輸入配定制를 適用할수잇는가에對한問題에關하여는反對하엿다

三、日印爲替의 將來變動如何及右變動이 將來에 締結할協定에 波及하는 影響에關하야 何等協定이 可能한가에對한問題에 關하여는말하기는위우나 實行할수는업다는理由로 一蹴하엿다

右答辯을 與한後 第二의雜貨問題에對하야 印度政府는 如何한商品을如何한方法으로 雜貨를保護할意向인가를日本側으로부터 質問하야 印度代表와 問答하엿스나 具體的決定을 보지못하고午後零時五分에 散會하엿는데 日本側이 前述한바와가티 印度側의意見에 明白히反對하엿슴으로 會議는不意에暗礁에逢着하게되엿다 次回는七日에 續開할터이나 這間民間當業者會議에서何等의協議를見치못할時는會商은全然停頓할狀勢에陷하여잇다 이點으로보아 明大日의 日印當業者會議의推移는 자못重要視되여잇다

會議地變更

【電通씸라五日發】「씸라」會商은 五日會議에서日本側이强硬한反對意見을表示하엿슴으로 依然暗礁에逢着하야印度側의態度如何로一時는停頓狀態에陷하엿스나印度側도이雰圍의空氣를緩和코저移轉하자고日本代表로 交涉하엿다即印度에서는 來月十三日「셀리」에서開催되는 會議로印度政府全部가今月二十日頃까지는 「셀리」에 移轉할豫定이나 그때까지會商을 續行하자고함으로 日本代表部에서는「셀리」는 이九十度以上이오더욱 가不快함으로一旦反對하엿스나 二十日頃移轉되리라고觀測된다

英當業者 生絲關稅引上請願

【電通倫敦五日發】 英生絲業者는 政府에對하야 日本品排斥을目的하고 生絲關稅引上을請願하엿는데 五日英國、愛蘭兩生絲當業者代表는商務省을訪問하고 政府에對하야 生絲關稅引上을行하면日印會商에 多大한障害를與할 危險이잇슴으로 關稅引上은得策이안이라고說明하엿다

中政府銀行團間 五十萬元借款成立

軍政費에充當豫定

【聯合上海五日發】 上海에歸한宋子文은 五日午後上海銀行團의巨頭等과會見하고 南京政府가 關稅庫券을擔保로하고銀行團에서 五千萬元을 借款하기로諒解가成立되엿다右內容은

一、各銀行에서 利息五分으로 五千萬元을借款할

一、右借款은 擔保로서새로發行하는關稅庫券一億圓을全部提供할

이라는것인바 右借款은當面의軍政費에充當될것이다

政治的騷擾後 盜賊이橫行

『하바나』에서

【電通하바나四日發】 政治的騷擾에니어 暴風의來襲을바든하바나市의 被害는甚大하야甚至於通信連絡、交通機關의杜絕等의事態에 他面이機會에盜賊團이橫行하는데 그레-쓰汽船會社事務所에 一團의「갱」이襲來하야 掠奪을 行하야現金數百弗을强奪하엿다 右에對하야革命政府參謀長「지스다」大佐는 아메리카大使「웰쓰」氏를訪問하고 遺憾의意를 表하엿는데 强盜事件에關하야說明을 要求하는 同時에今後玖馬在留 아메리카人保護에關하야 安全保障을要求하엿다

定例閣議

【電通東京電話】 六日의定例閣議는 午前十時부터開會 齋藤首相以下全閣僚出席 堀切書記官長으로부터 思想對策委員會에서審議한 社會政策改善方策에就하야 詳細히說明하고 高橋藏相外各閣僚로부터 失業問題對策及社會不安의一掃에關한 十方策에關하야 種種意見을交換하고 三土鐵相으로부터 關西颱風에依한 最近關西地方의 商工業及農村狀態等을 報告한後同十一時二十二分散會하엿다

加俸整理問題

다시審議키로決定

【聯合東京電話】 三日의閣議에提示된 植民地의 官吏加俸整理問題並 年末賞與問題、各種委員會、調査會에對한 問題는 五日의次官會議에 堀切書記官長으로부터 上程하야協議를거듭하엿는데 結局如左한決意를하고 다시審議하기로되엿다

一、植民地官吏의 加俸問題는 그地方의 狀況에依하야整理할必要가잇슴으로 아즉 이問題는至急히 解決하기難한 問題임으로 拓務省에서 愼重審議한後立案할

一、年末賞與에對하야는 이에外지赤字의 境遇는臨時費에서 支給하든바 이것은不當한것으로생각함

一、各種調査會의 委員으로된 이에對하야서는 從來手當을支給하여왓는데大略 廢止又는減額함

一、但右問題는 各省各特種의 事情이잇슴으로 各省個個로 審議를繼續하야內閣에서立案함

全朝鮮司法官會議

全朝鮮司法官會議는 十八日부터二十三日까지 總督府第一會議室에서 開催되기로되엿다司法省에서도 出席할터인바아즉 正式으로決定치안엇다

人事·集會

▲宇垣總督은樂浪博物館開館式參列並鎭南浦視察로서 今六日午後十時二十五分京城驛發平壤에

▲竹內健郎氏(京畿道警察部長) 利川病院落成式에參列코저六日朝發利川에 明七日夕歸任豫定

▲淡輪海軍主計少將(吳海軍經理部長) 七日午後五時京城驛着入京一泊後八日午後十時廿五分北行

▲尹德榮子爵 일즉溫陽溫泉에서靜養中이든바五日午後五時歸京

▲荻野正俊氏(京城府衛生課長) 新任人事次來社

▲古賀國太郞氏(京城府主事) 同上

▲藤本源市氏(前京城府主事) 退職人事次來社

八面錄

獨立問題를決定하기前에、利害잇는 列國과條約부터締結하자는것이 米國의比律賓政策。

◇

靑鷺가 山으로가면、小鷹이들도나간단말인가、竹林에안진새가 못나가서 하는말인가。

◇

減段을하든지말든지、産米增殖은豫定計劃대로 進行한다든가。

◇

土地改良會社의 解散說은解消하기爲하야서는、가장緊要한消息。

◇

猶太人에게는 祖國도不許한다。입은잇스되 밥어나먹지말나하지말나는말。

◇

『예루살렘』은悠久한聖地、猶太族은 永遠한放浪客。異邦가잇다하면、재채기ㅅ게나할족한일。

胡軍、閱兵中 森隊長에發砲

目下討伐續行中

【電通奉天五日發】 熱河에서多倫에向하는途中林西에到着한胡寶山軍에對하야 林西의森警備隊長은十月二日閱兵中 突然胡寶山部下가發砲하엿슴으로日本軍은 即時攻擊하야交戰狀態에陷하야胡軍은百餘의死傷者를내고 東方으로退却하엿다 目下林西東方三十粁附近에서討伐續行中인바此戰鬪에서 日本도死者一名 負傷者一名을내엿다

大阪諸問屋案內

冬物洋服品揃
羅紗製品 卸商
限商店生地見本相場表進呈
大阪市谷町一 石尾仁本店

一百圓資本
○小資本으로文房具店을開業하시오
四百種手數付하야申込하는諸位에게案內書及型錄進呈
內外文房具問屋 イチヤ商店
大阪市東區南久寶寺町一丁目
電話船場四七七番 振替大阪三一五七三番

敎育流行玩具製造卸
玩具各種卸問屋 若林金次郎商店
大阪市南區松屋町四〇末吉橋北入西側
電話東四四〇五番
型錄及見本請求할時난本廣告揭載新聞名을必히記入하시요

帽子品揃
秋冬中折 秋冬鳥打
帽子卸問屋 阿部淸商店
大阪市東區丙平野町二丁目
(有益型錄送呈)

(時代的實用品)
ネクタイ一般
洋裝附屬雜貨製造卸
大阪市東區南久寶寺町三丁目
稻村商店
電話船場二七二三番
店章申込하는분에만型錄送呈

洋服附屬品
ヱヌケ印 ワイシャツ、カラー
茅本シャツ製造所
大阪市東區北久寶寺町心齋橋筋東入
電話船場三七八二番·振替大阪七一九七六番
貴店章捺印하야申込하는位에게만商報送呈

秋冬帽子カタロク進呈
滿鮮向帽子品揃
大阪市北區空心町一丁目
河村善三郎商店
(限商店送呈)

冬向子供服品揃
子供服製造卸 合名會社 梨木商店
大阪市東區北久太郎町心齋橋筋
店章申込者에限하야型錄送呈

信用잇는優良品
食料玩具各種並景品付玩具製造卸
玩具各種卸問屋 藪田本店
大阪市東區住吉町松屋町通
電話東二〇四五番 振替大阪二四八五一番
商店에限하야商品目錄送呈

冬物品揃
綿メリヤス オーバ セーター 手袋·沓下
現金問屋 佐野繁松商店
大阪市東區南久太郎町四丁目心齋橋筋
電話船場四〇一九番 振替大阪六九六三三番
(相場表進呈)

그들은어데로!

一年間免囚者 三萬七百九十人

前年에比하야近五千名激增

緊迫한免囚保護策

조선안에잇서서 각종범죄가 해마다느려가는것은 통계에 나타난사실로보아 일반식자의 우려를가지게 하고잇다 이러한경향에대하야 총독부 당국에서는행형정책(行刑政策)과형사정책의방향전환책이 문제되여잇든 이때에 범죄자가만코 수용자(受容者)가만흠에 따라 해마다석방되는자도 막대한수에 달하야그들출소자(出所者)의 보호전도 문제가 중요성을띄이고 잇다한다 최근법무국(法務局)에서조사한바에의하면작년사월부터금년삼월까지일년간에전조선이십륙개소의 형무소(刑務所)로부터 석방되인원은 삼만칠백구십인 으로 전년에비하야 사천사백팔십륙명이 증가하엿다 이석방자중에는 보호단체에서 보호한자는일만륙천사백구십이명임으로오십사『퍼센트』에상당하야최근오개년간 추세로보아 보호바레는점차 증가하엿스나 직접보호는 합게 팔백칠십륙명에 불과하야 일만오천륙백십륙명은 일시적보호에 지내지못하다 이것도경비의근소와 사무의번잡이 분주하기때문에 충분이목적을 달할수업서완전한 보호사업은 매단히곤난한사정에잇다한다 일방 조선사회의실정은 경제공황과기타특수사정때문에 일시출소한자로서도 결국재범이되여 다시형무소로 드러가게됨으로 금후의보호사업으로도 사법부내(司法部內)의 의견은 형사정책상에도 중대한 영향이잇슬것임으로 그대책을 강구중인데현재의중요한의견은 형사정책상엄벌주의를 완화식히며방범(防犯)을궤지하는 동시에석방자보호사업도 당국에서 적극적으로 시행할작정이라한다

平壤大同고무工場 女工八十名罷業

전례업는임금감하에반대하야

重視되는解決如何

【平壤支局電話】 륙일아침여덜시부터부내서성리(西城里)대동(大同)고무공장에서는 녀직공팔십명이 일제히 동맹파업을단행하엿다고한다 파업한리유인즉 종래로 각종고무신한켜리임금삼전삼리를 이전오리로 이전륙리를 이전으로 일전팔리를일전으로 평균한켜리에 륙리식감하할것을 지난이십구일에 발표하엿든바 그간은 추석전후라아모말업시잇다가 륙일아침부터는 이것을반대하고 동맹파업을 한것이라한다 금번의임금감하는 다른공장에서는 레가업는감하인터로 금번문제의 해결여하는 다른공장에도 영향되는바클것임으로 더욱주목중에 잇다고한다

五、一五事件 海軍側判決 二十七、八日頃

【聯合電通電話】오、일오사건해군측(五、一五事件海軍側)공판은 지난이십사일에 공판이열린이래 약이개월간을두고 권후 이십팔회에 결심공판하고재판장 고수대좌(高須大佐) 고법무관(高法務官)이하각판사(判士)는모다 휭수하해군포술학교(橫須賀海砲術學校)를 숙사로하고 공외부와의 면회는일체피하고 공판기록과 일부변호인이 제출한변론요지를 열독하며 판결문을기초중인데 관결과일에 대해서는일체비밀에부치고잇스나변호인이 오는십일경이면대개모이게되고또 십일일경에는 장교급에이동이잇슬터임으로 그뒤에 판결이 잇슬모양으로 대개이십칠팔일경이될뜻하다고

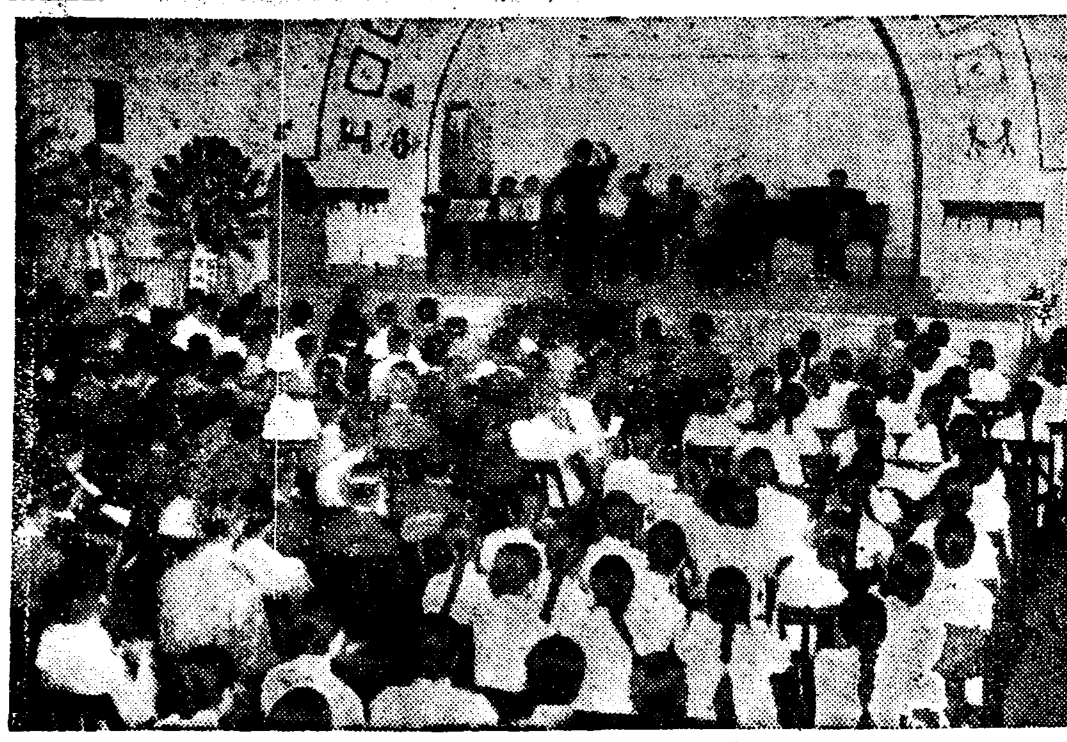
中央佛專主催本社後援仲秋音樂會盛況

斷然優勢보이는 日本人側典當舖網

권수와액수가조선인측의배이상

京城、仁川兩府의統計

경기도내 경성부와 인천부(仁川)내에잇는 민간 전당포(典當舖)는조선인경영이 구십오개소에 대부건수는 삼십칠만이천십오건이고 그대부금액은 일백삼십팔만팔천팔백륙십칠원에달하며 일본인경영전당포는 구십이개소에 대부건수가 삼십구만륙천륙백이십륙건인데 그 대부금액은 삼백삼십칠만사천칠백사십원이다 즉 합계일백팔십칠개의 전당포가잇는데 총대부건수는 칠십륙만팔천륙백사십일건에대하야 사백칠십륙만삼천륙백칠원에 달한다 이것을 다시일건평균으로보면 조선인은일건에 륙원여이고 일본인은일건에사원여에 불과하다 이전당포수에잇서일본인조선인간에불과삼개소의 차별지에 지내지못하나 그대출건수와 대부금액에 잇서 현격이 만타 즉대부금액에 잇서는 일본인은조선인의 이배반이나되며 또한일건평균으로 보아도 일본인의것은 조선인경영의그것에비하야 배가된다 이수자로보아도 일본인의 전당포경영자본이크고 그규모가 큰것을 알수잇으며 조선인도 대개일본인 전당포에가서 질물(質物)에대하야 만이바드려함으로 이와가치일본인 경영전당포가 우세하다한다 인천부에는 조선인경영 전당포는칠개소에 지나지못하는데 대부건수는사천삼백 칠십팔건이고 대출금액은 백칠십사원이다 일본인경영전당포는 삼십삼개소에 대부건수는 삼만구천삼백이건이요 대출금액이 십일만구천원 이다 이역시 경영과가치 일본인의 전당포가우세함을 알수잇다한다

減段案實現되면 產米增殖策中止

總督府積年計劃도解消運命

農務當局이意思表明

조선미곡통제문제에잇서서혹은 감반안(減反案)혹은 조선미 이입허가제등 조선미 감산문제가 일본 정부당국과 총독부당국에서론이되며 세상에서도 이문제는 모든회체와 여론의중심인 늣김이잇다 최근에는 감반안혹은 이입허가제가 실시되다하야도 조선산미증식 게획은 아무지장업시 시행한다는 말이잇는데 이문제에대한총독부농림(農林)당국자의 말을들으면 다음과갓다 『대체미곡통제문제의 중심은쌀의감산에잇다 그럼으로 감반안이 실현되다면 그에따라조선산미증식문제는 권연 소멸하여또리지는 아니하겟지만 일시중지하거나 또는순전히 토지재량을 하는의미에서 극히 소부분은시행될는지도 몰으겟다 그러나엇더한형식으로든가 미의 감산안이실시된다면 결국 산미증식게획은중지될것이다』

減段은一時的 『增產』은永久的

『減段과產米增殖과다르다』

今井田 政務總監 談

미곡통제문제에따라·조선의 산미증식계획을 일시 중지한다는문제에 대하야 금정전(今井田)정무총감은 다음과가티 말하얏는바 총감의의견으로본다고 할것가트면 농산과장파 거리가잇슴을발견할수잇다 『미곡통제 문제와 산미증식계획과는 권연 다른문제이다 미곡을 통제하야 감단(減段)을 한다고함은 미곡의일시적 과잉(過剩)으로 어느일정한괴한안에서 레컨데 명년도까지 경지를축소하야 감산을 식히고저하는것이요 이것을 결코영구히 실시코저함은 아니다 그럼으로 산미증식게획은 국가의대방침으로서 먼장래까지도 이게획을 진행할터임에따라일시적감단문제는 별개의문제로보아야할것이다』

採石場에서 老人慘死

돌쓰다떠러저

륙일오전열시에 동대문밧 창신동(昌信洞)진채석장(秦採石場)에서 리(李)영감이라는 륙십사세된 로인은 돌을쓰고잇다가 실족하야떠러저서머리에중상을 당햇는데 그부근경제의원(慶濟醫院)으로 데려다가 응급 치료를 시켯스나약 한시간뒤에드듸어죽어버렷다한다.

쌀난것분하야 간수먹여죽여

복심에서불복하고상고해

싹한일도가지가지

남존녀비(男尊女卑)의 부패한관념으로 젊은녀자가 갓난자긔의 딸아이를죽여버린 듯기만해도끔직한 범죄사실이잇다 그는황해도연백군봉서면연죽리(延白郡鳳西面延竹里)김상옥(金相玉)안해 송금돌(宋金乭)이라는스물세살된 녀자로 그는지금으로부터 륙년전에 김상옥에게시집가서 첫아이로 금년에세살던계집아이를 나엇는데 그다음에또 임태를 하게되야 이번에는꼭 아들을나앗스면하고 해산당월을 고대고대하고 잇섯슴에도불고하고 금년이월 이십오일에소망과는 딴판으로 또딸을나앗다 그래서그는바래든바가 틀려버렷슴을 비관하고 금년삼월십일에 그아이를죽여버리고자 간수를 두수쌔락이나 먹엿든바먹인지 사흘만인그달 십삼일에드되어 그아이는죽어버렷다 이사실로말미암아 그녀자는지난륙월십삼일에해주(海州)지방법원에서살인죄로징역이년에삼년간집행유예(執行猶豫)의관결을바닷는데검사가공소하야지난달이십륙일에 평양(平壤)복심법원에서 이년징역의 관결을바닷다 이번에는 그녀자가다시 그것을불복하고 륙일에 고등법원으로상고하얏는데 최후의관결이 어떠케귀청될는지 자못주목을 쓰으는바이라한다

新京淸津間 直通列車運行

來十五日부터

【聯合大五日發】철도총국(鐵路總局)에서는 일즉이 계획중인 경도선(京圖線)―신경도문간―과 북조선철도를 연락하는신경청진간(新京淸津間)직통렬차의 운전을 오는십오일부터개시하기로 되얏는데 이와동시에일본해를 건너서 일본과의교통은 훨신속하게 될것이다 그런데직통렬차의 시간은 다음과갓다한다

午前大時三十分新京發
午後五時四十分圖們着
翌日午前六時二十分淸津着
午後三時四十分淸津發
午後十時三十分圖們發
翌日午後四時新京着

神出鬼沒하는 新義州脫獄囚

이번엔永山에出現

警戒網突破하고險峻을넘어 警官隊自働車로追擊

【新義州】긔보=지난달이십칠일 신의주형무소(新義州刑務所)를탈옥한 한흥덕(韓興德)과 허명호(許明浩)는 그후엇더한경계를돌파하야한(韓)의고향인구성(龜城)을 거처서 다시방향을돌려 대천산(大阪山)의 준험(峻險)을 넘어지난 오일오전에 의주군 영산시(義州郡永山市)에나타낫다는바 이급보를 접한의주경찰서(義州警察署)에서는 서장이하 다수한 무장경관이수대의 자동차로 추격중이라는바 파연이번에는 그들이 체포될는지의문이라한다

仁川開港紀念式 八日盛大히擧行

시내는축하기분이충만

오는팔일은 인천(仁川) 항구가된지 오십주년을 맛는날이라고한다 이날인천부에서는 오전열시부터 인천신사에서 긔념식이잇슬터이오 정오부터는 사정(寺町)소학교안에서 성대한 축하회가 잇스리라하며 이번축하회를긔회로 진람회등 여러가지모임도 잇슬터이라는데 긔념일이림박함을 따라서 인천시내에는축하 긔분이 농후하여간다

鐵路에置石하야 트로리顚覆

범인은십이세소아

지난사일 오후세시 십분경에 보선공사(保線工事)로부터수원(水原)역에 도라오든 도중에경부선로의 보선공사용소형(小型)『트로리―』에수원군일형면동리(日荊面東里) 철도횡단처를통과할 때에이곳『레일』우에엇던자가 가치노아둔돌에 부디처서 이때문에이『트로리―』가전복하야 엇던보선공부한명이부상하엿다는데 이정보를들은수원경찰서에서는 곳활동을개시하야 당일에수원군일형면영화리(日荊面迎華里)림은식(林殷植)이라는 십이세소년을검거하야 취조한 결과 범인으로 판명되엿다한다

京城府人口 二千增加

今年前半年統計

경성부내에서 지난일월부터 륙월까지의 반년동안에 출생한수효와 혼인한수효와 밋리혼자망의수효를보면 출생은 하루평균 삼백오십인으로 륙개월간에 륙천삼백구십륙인이고 여괴비기 여시망은 사천삼백 팔십팔인이 어서 결국새로늘은시민이 이천팔인이다 다음으로 결혼한수효는일천이백십구조(組)로작년동기의 삼백조에비하여 퍽으나감소하얏스나 그반면에 한참성행하든결혼해소는 의외로 줄어서 구십구조에서 작년보다 십조밧게더늘지아니하얏다

養正高普럭비 大邱遠征

七日夜京城出發

市內養正高普럭비部에서는七日午後九時四十分에 京城을떠나 大邱地方에遠征에 登程할터인바 日程과相對팀은 다음과갓다한다

◇八日＝大邱商業팀 ◇九日大邱醫專팀 ◇十日朝歸京

▲部長嚴敎燮 ▲監督李鍾琬 ▲마네가崔欄 ▲主將尹龍欽 ▲選手

FW 朴周夏 實仁得 金敬洙 金基勳 柳志學 馬鍾國 李爽栻 尹龍欽 姜應京 李相晋

HB 金基泰 朱泰鉉 許駿

TB 李乙甫 嚴基玉 李仁浩 尹海德

FB 呂運英

明治神競에 派遣選手決定

五日體協에서發表

第七回 明治神宮競技大會에 派遣할朝鮮代表選手는五日 體協會에서 다음과가티決定發表하엿다

【陸上競技】此番目選手는朝鮮神宮競技結果를보아 參考決定함 (人數七名)

【軟式庭球】孫觀星(遞信) 洪承武(殖銀) 權福仁(總督府) 朴龍善(殖銀) 鄭士連(鐵道) 洪承杰(平壤) 張元珍(鐵道) 黃河秀(鐵道) 崔永生(殖銀) 島川(商銀) 嚴秉律(總督府) 笹田(大邱) 土井(大邱) 渡邊(鐵道) 野副(殖銀)

【女子庭球】宋明玉(進明)朴貞姬(進明)外十二名

【硬式庭球】姜昇郁(遞信)外四名

【卓球】▲男子三名▲女子二名(朝鮮神宮競技 結果를보아決定함)

【籠球】▲京師팀(男子)▲京師女子演習科▲第一高女

【排球】▲京師팀(男子)▲第一高女

【럭비】▲京師팀

【蹴球】▲龍山鐵道팀

【弓道】▲二名乃至三名(朝鮮神競結果보아決定함)

【氷上競技】『아이스하키』及『스피―드』選手十三名을 後日詮衡하야派遣함

東京서열린 職業拳鬪

金·多賀·센·全敗

◇金恩燮은無勝負◇

【東京】帝拳·日倶共同主催의職業拳鬪試合은 三日午後六時부터 日比谷新音樂堂에서行한바 센스큐워드·多賀·佐藤모다敗하엿스며 金龍植君은最終試合이니만치 樋口와善戰하엿스나앗갑게敗하고 朝拳의金恩燮君은職業選手가된지 第二戰은無勝負로마치엇다 當日의戰績은아래와갓다

【四回戰】
金恩燮…無勝負…長原

【六回戰】
○마리나오…KO…多賀×
○鈴木 判定 센스큐워드×

【八回戰】
○넬손 KO 佐藤×
○樋口 TKO 金龍植×

國際學生陸上競技

獨逸優勝

九月七日부터 十日間伊太利도리노市에서 開催된第五回國際學生陸上競技는 各國의精銳選手가 多數參加하야大盛況을이루엇스며 總得點126으로 獨逸이斷然優勝하엿다

▲1獨逸一二六點▲2伊太利八〇點▲3洪牙利四七點▲4책코스로바키아三三點▲5芬蘭二七點

明治7A…2法政

六大學리―그明法第三回戰은五日午後二時四分부터神宮球場에서開始結局7A對2로明治勝

法	1	0	1	0	0	0	0	0	0	＝2
明	1	0	0	0	3	0	3	0	A	＝7

朝鮮貿易促進展覽會

◎商工業者여오라

內로產業의 振興을圖하며 外로貿易의促進을究함은 國利民福을增進하고 富國運을 隆昌케함인즉 時勢는漸漸이것을 緊要急務인것을 우리에게알려준다 우리朝鮮은 從來產業經濟의 範圍가國內的으로 極히狹少하엿스나 時勢進運에件하야 益益輸出貿易振興의 急務임을 認케하고 各種民間事業의勃興과 當局의 貿易奬勵와相挨하야 國外進出을促하고 特히滿洲國獨立은俄然對滿貿易을喚起하고其多望한前途를向하야 只今에 全朝鮮을들어飛躍을試할라는 此時를當하야 朝鮮貿易促進展覽會를 開催하고 優秀한 輸移出品、輸移出嗜好品은勿論、其他對外取引上必要한 諸種의資料及參考品을 東京大阪等地는 勿論滿洲로부터서도 大量의蒐集品을展示하야 當業者의 指導誘掖에任하는同時에 商工業의 振興과 國外販路의擴張을 促進할야함은 맛당히 時勢가 要求함에 順應하는바이옴을 確信하는바 此를開催함이오즉 모든商工業者諸位는 此期를勿失하시라

會期 昭和八年自十月十四日至十月廿三日
會場 朝鮮總督府商工獎勵館
主催 京城商工會議所
後援 朝鮮總督府 京畿道 京城府

特別奉仕

十五週年記念大賣出 支店開設

期間十月一日부터三十一日까지

金五十錢以上買上에對하야粗景進呈
金貳圓以上買上에對하야記念品進呈

クローム側腕時計(十ケ年間保險付) 六圓五十錢均一
掛時計 三圓八十錢外全部特賣
其他店內特價品豊富

十五週年記念懸賞藝術寫眞募集
應募期日切迫十日外지 募集規程申込次第送付합니다

本町一丁目 株式會社 大澤商會京城支店

登錄商標 거북선
고무신은거북선
京城東大門外 서울고무工社 電話光一一五九

朝鮮硝子製造所
洋燈、藥瓶各種、菓子瓶各種、板硝子各種、電燈自轉車燈、直輸入卸商＝時期品洋燈을廉價로提供하오니 一次試用하심을伏望
京城府外上往十里三六一番 電話光化門二四六七番 振替京城一〇二七九番
支店 京城府昌信洞三六八番地
型錄進呈(二錢切手添付無要)

◎萬人向特選標準懷中及腕卷時計◇
(正直은最後의勝利者)
實物寫眞 腕卷懷中 어느것이나 五圓也 均一
クローム側十型 十寶石入りボン 外지添付
クローム側大型十寶石入 クローム金메다루三品進
左右兩端間의 엇던것을살가?
모양조코價格低廉時間正確이야말로緊縮時代合理的時計
時計이라면 최다時計일가 時間이마저야만 時計이겟다
一金五圓 이란金額으로 꼭맛는時計를求하면 外도永永不變白金갓흔줄메다루外지添付
本洋行萬雜貨商報請求進呈
日本時計보다나 折半價
(全部先金送料貢擔) (滿國海關稅外지本洋行負擔)
安東縣 市入口 街西 國際洋行時計部

鑛業家의福音
要地出張所設置至急志願
鑛業權出願及直營一 諸鑛山及鑛物賣買一切 出願及速許手續一切 (通信問議要反信料)
京城長沙洞二十二 不二鑛業公司 電光一七一二 振替京城三三九三
成功之鍵

新興朝鮮
十月創刊號出來 ―主要記事―
鮮詩의意義와그影響…李 仁
現代法律의大衛變萃來…李 仁
貧民問題의根本槪念…金麟
物產奬勵運動에對하야…立相允
新興朝鮮創刊을듣고…蔡泰熙
朝鮮工業과企業家…金度演
新羅善德女王의政治…柳光烈
協同組合一般論…金英誥
物產奬勵運動의十年…李鍾麟
藝術이란무엇인가?…南銀水
景氣不景氣論…金紀朝
인푸레슌과民衆生活…金鐸玉
立志와奮鬪…宋 泉
中小商人의失敗諸原因…高濟元
金剛山中의悲戀哀曲…金舟月
열라국에가는귀신(野談)…鄭鎬石
우지마라순이야(戲曲)…洪銀杓
低能의商人(戲曲)…明容駿
百貨店의創始者(實錄)…方仁根
物產奬勵에對하야…李萬珪
精神의改造…太白漢
最新고구마栽培法…咸允成
能率增進과執務上要諦…朱在憲
丁抹農村과婦人生活…洪秉璇
其他重要記事十八題目
◎一冊定價十五錢◎
發行所 京城府水標町四十二番地 新興朝鮮社 (振替京城一二八三一番)
◇各地에支分社를募集함

邑有地整理로 民家를强制撤毁

◇……畢竟告訴를當해

光州邑의怪措

【光州】 작년여름에읍유지정리한다하고광주군천정(泉町)금정(錦町)동지 읍유지상에잇는 빈민의가옥 수백여호를청케로 철회하야 수천의생령으로하여곰 남부녀대하고 폭풍폭우를 무릅쓰고그대로 로천생활을면치못하게하여 이것이 필경에는광주에 중대한 사회문제까지되여 이것을선처키위하야 광주유지로서 조직된 구제연구회와읍당국의 사이에는 이문제를가운데에두고 타협과 대립을거듭하야 반개년을 거려나오다가필경에는 당국의 무성의함을간파하고 미련을합하야 그들에게 옹집이나마 집을만들어 주고식량을나누어주어 치운겨울을 경과케하얏든것도 오히려 긔억에새로운바 광주읍 북단림정(林町)에는 그해당시에 성립된수십호의 빈민굴이 유연히 존재하여잇는 오늘날광주읍에서는 무심케 지난달이십록일에는다시금귀강정(龜岡町)읍유지상에 잇는 리강래(李康來)라는사람의 집을강제로 철훼하엿는데 권리리씨는 분개하야철폐시지도원인 읍서긔김하연(金夏淵)을 걸어 광주서에 고소를제긔하얏다한다

운동까지하엿다한다

非難만은 沙里院邑長

辭表提出?

【沙里院】 황해도사리원읍장은오래전부터 로휴이니 무능이니하야 읍민의비란이 만허왓스나 구지 오늘까지 견듸여왓는데 최근에 전하는소식을 드른면 맷칠전에 사표를 제출하엿다고전하는데 읍장자신과 군당국은이 사실을 부인하고잇스나 안영서무주임(安永庶務主任)의 말을드러보면 사표를 제출하엿다는 것이사실인것갓다고한다

晋州學生事件

控訴公判開廷

大邱覆審法院에서

最高三年求刑

【大邱】 긔보=작년십일월사일오전이시에 송긔호(宋璣鎬)(二三)외 이십여명이 불온한색라를 뿌린일로검거되여 진주케일심에서 치안유지법위반 출판법위반등으로 각각판결언도가 잇섯는데그주송긔호(宋璣鎬)(二三) 장호관(張虎觀)(二二) 박원지(朴源志)(二○) 조삼수(趙三壽)(二二) 김환긔(金桓起)(二二) 김호배(金琥培)(一八) 등은 이에 불복하고 공소를하엿든사건이 이십팔일오전십일시부터 대구 복심법원 커삼호법정에서 송하(松下)재판장 주심으로 림권(森田)적사(赤司)판사와 송긔(松崎)검사립회로 개정되여 재판장의사실심문을마친후 입회검사로부터 일심과가튼 구형이잇슨후 오후일시에폐정하엿다

姓名	求刑
宋璣鎬	三年
張虎觀	二年
朴源志	二年
趙三壽	二年
金桓起	一年半
金琥培	一年半

江景、錦山間

三等道路開通

【江景】 루보ㅣ공비오천여원으로곡물의 집산상편 익읍위하야작년 십월부터 공사에착수한전북 금산과충남 강경까지약일백삼십리의 삼등도로는 그간완성되야 지난구월삼십일에 강경읍에서 개통식을 거행하는동시에 고교론산토목관구주임 김금산군수 유강경부읍장(高橋論山土木管區主任 金錦山郡守 兪江景副邑長) 금관민유지가 르락크수대에 분승하고강경 금산간시…

平壤府水道

計量制實施

小建物使用者엔損害

【平壤】 평양부영수도는일일부터 긔보와갓치 계량제를 실시햇다종전에는가옥건평(建坪)에따라 료금에차이가 잇섯기때문에 큰건물을가지고 잇든사람은용수량이 적다해도 평대한 료금을 지불하여왓스나 금후부터는 계량기회전에따라 료금을지불키되여 철신리롭게되엿다 그러나 반면에 적은건물을 가지고잇는 사용자는철산 불리한립장에처하게되엿다 요컨대 부당국으로서는 적은건물을가진 사용자가 삼분의이이상을점령하고 잇는터임으로 장사하는 립장에서는 큰리익을보게된것이라 할것이다 이제종별처료금을 들어보면 다음과갓다

種別	最低使用量 立方米	最低水量料金 圓	超過水一立方米料金
營業用	20	3.40	.10
湯屋業用	[illegible]	[illegible]	.08
工業用	5	1.40	.12
娛樂用	[illegible]	10.30	.13
一戶專用	3	1.20	.15
二戶專用	二	1.10	.13
私設共用	一	.70	.13

▲노한一立方米는五石五斗四升三合에該當함으로一戶專用水量은六六石五斗一升

鎭南浦幼稚 聯合園遊會

【鎭南浦】 진남포아동현회주최로 유치원련합원유회(幼稚園聯合園遊會)를오는십이일 진남

羅津新水採石場서

賃金不拂로盟罷

돈가저온다든사람도 소식업서

六十餘名殺到抗爭

【雄基】 라진종단항축항공사청부 장문조(羅津終端港築港工事請負長門組) 『시다우케』두사우(兪致佑)김동한(金東漢)두사람의경영하는 신안면 신수동채석장(新安面新水洞採石場)에서는 이개월이상의임금을 지불하지안는다는 조건으로 작삼일부터 륙십여명의로동자는 돌연파업을단행하고 임금지불을 요구하고 잇섯든바 채석장(採石場)주업 김동한(金東漢)은 파업단(罷業團)을 향하야 오늘유치우(兪致佑)가 돈을가지고 오니기달여달나고하야 파업단은 유씨(兪氏)오기를기다리고잇섯스나 해가저무도록 아모소식이 업슴으로 파업단은다시흥분하야 김동한이를다리고밤으로사십여리나되는웅기중송헌(雄基中松峴) 유치우(兪致佑)집에쇄도하얏든바 유씨는벌서 그형세를알엇든지자최를감추어버렷슴으로파업단 륙십여명은 그대로밤을새여 가면서싸우고잇다한다

石陽金融組合

落成式擧行

【中和】 석양금융조합사무소 락성식은 예정대로 십월일일오전 열시부터 신축한사무소에서 이라고주최된다고한다

龍源公普校

勤續訓導表彰

【義武】 함남룡원군룡원(龍源)공립보통학교 후원회에서는 지난이십구일 오후한시부터 동교내에서회장김주락(金周洛)씨사회로 정긔총회를 개최하고회측개정과 역원을개선한후 동교에서 오개년동안 근속한훈도리규칠(李奎七)에게 표창으로은배(銀盃)일조식을드리엿다한다

恩給法改正波紋

巡査級退職多數

咸南今年總計二百十一名

【咸興】 은급법개정으로순사퇴직자가 속출한다함은 긔보한바어니와 금년은 은급법개정에따라 봄부터 순사급을례년보다 동요가심하야 금년도 초과부터지난구월말까지에 퇴직원을 제출한사람이 전부 이백십일명의다수에달하는바 더욱이 은급법개정이 실시되는바로전긔인 팔월구월 두달동안에는 퇴직자가격증하야 두달사이에 백삼십칠명이나 퇴직하엿는데 금년도퇴직자전부가 은급법 개정때문에 그리한것이라고는 볼수업스며

秀岱鑛山內에

又復强盜出現

嫌疑者即時逮捕

【端津】 긔보한바와가티웅진군수대광산(秀岱鑛山)내에지난

포·공립보통학교장에서 개최하려다는데 당일은진남포 조선인경영의 유치원 비석(碑石)독신(得信) 어랑긔(漁郞) 보정(保貞) 성모(聖母) 삼숭(三崇)등 여섯유치원의 꼿가튼원아 사백여명이 총동원하야 그아람도온동산을밟우려라한다

성대히 거행하엿는데 우량조합원에 표상이잇섯다

이십일밤에 복면강도가 출현하야 현금삼십여원을 강탈하야갓슴으로 이래주민과 경찰당국은전자하야 협의자까지 검거취조중 삼십일밤에 또강도가나타나서 현금십여원을 강탈하야다는데 급보를받은 경찰은즉시비상수배이든중 읍내에잇는마산관(馬山館)료리집에서술먹으면서유흥하는유종환(가명)을검거취조중인데 아직범인 여부는알수업다고한다

東英義塾에

基地를寄附

李東信氏特志

【端川】 단천군수하면중평리(水下面仲坪里)리동신(李東信)씨는 긔지업서 곤란중에잇는동명의숙(東英義塾)에 긔지삼백오십여평을 긔부하엿는데 일반은칭송이자자하다고한다

林野保護令憑藉

柴草까지禁採

需要層供給層이모다困難

細民生計에極度威脅

【全州】 요사이 전주 시내에는풋나무가 일케드러오지 아니함으로 장작만으로는 지탱해나갈수업는 관계상 여간고통이아니며 또는농가에서 소작농도못어더하는 궁세민들의 한겨울나무를하여서 따려가지고 연명하는수가 수천에달하는만큼 크게생의일조가 되여오든중 요사이 사유림야보호규측이 생긴후로는 일체나무를못하게하며 간혹산림간수의 눈을피하야 산에올라가 나무를하여가지고 오다가 발견만되면 즉시차압하다십히함으로 일방 초부(樵夫)들의 눈물겨운 하소연도 한둘이아니려니와 이로인하야생기는 연료소비자의 곤란도막심하야 민간의원성이자못놉다고한다

『柴草는…保護令範圍外』

石川山林係主任 談

이에대하야 전주군 림계주임석천(石川)씨는말하되 사유림 보호규측이 생겨산림을적극적으로 보호하기는 하나풋나무를하지말라는조항은업습니다 다못 풋나무를하다가모르고휠엽수(濶葉樹)를 상할가하야 각별히 주의를시키는데 간혹풋나무 하는것을묵인하면 활엽수까지 베이게됨으로 될수잇스면 마련달라는부탁은 합니다 보호원중에 이러한일을 감독할때는 민중에게해가 밋치지아니할 정도로하라고 하얏는데 이케여러가지불미한 일이잇다는말을드르니 대단미안합니다 금후각게원에게 각별히 주의시키겟습니다

籠安秀村藥水 【安岳】황해도수안의려야면조선에서는 이가만흔것이다 그러나고흥이편수(秀村藥水)로 아직치용하는일에수성을 다알지만은 수촌약산지(銀山池)로하여 진안봉에서는 일년사시에 손님이산집하여 이다는데 본도위생과에서 시험한결과 아래와갓다한다 土類及鉄鑛의 含有量이 多함으로內用으로는 消化不良等病痛 外用으로는 皮膚病에 效果가잇다한다

◇寫眞…秀村藥水場

仁川五十週年

功勞者表彰

【仁川】 인천부에서는인천개항오십주년을긔념축하하기위하야 협찬회를조직하고 오는팔일에긔념식을 거행한다함은 이미보도한바어니와 동협찬회 에서는 개항이래의 인천재주자로서 가장공로가만흔이들을조사하야 긔념식을 거행하는동시에 공로자표창식을 시해하기로 되엿든데 총사십명중 에서사망자가이십일명 이나된다하며 조선인공로자는 네명이라는데 그씨명은좌와갓다

◇功勞者 吉田秀次郎 田中佐七郎 問井最一 足立瀧二郎 金允福 金貞坤 久水三郎 仁川天主堂附屬孤兒院 東本願寺(以上生存) 岩崎直英、岩崎厚太郎、稻田勝彦、西脇長太郎、堀力太郎、富田耕司、奧田貞次郎、和田雄治、加來榮太郎、河野竹之助、中村忠吉、永井竹次郎、鹿田利吉、鄭因利吉、鄭金三郎、丁致聞、林茂吉、木村友吉、遠藤三助、徐相奎、高澤正次郎(以上死亡)

統營消組理事

金且炘君永眠

葬禮는組合葬

【統營】 통영소비조합리사김차흔(金且炘)(三三)군은이래 건전한의지와 신체로써 전긔 조합창립당시부터 우금것 희생적노력을다하야 오든중 지난구월 삼십일오전칠시경에 심장마비(心臟痲痺)로돌연사망하얏는데 동조합에서는 군의애석한 죽엄을조상키위하야 조합장(組合葬)을 거행할터인데 영결식은 오일(구월십륙일) 오전십시에 정량리학우회운동장(貞梁里學友會運動場)에서 거행하리라한다

扶養料내라고

繼母가告訴해

전처아들거러

【開城】 개성(開城)서 굴지하는 삼십만원재산가에서 모자간에 소송이이러낫다 원고는개성남본정(南本町)박청진(朴淸鎭)이라는 과부요 피고는 전처의아들 박문규(朴文圭)인데 박청진은 소화사년십월에 죽은남편 박창윤(朴昌胤)의후처로 혼인하야 이듬해십월칠일에 현재다섯살먹는아들 인규(仁圭)를나하서 가치살아오든중에 그달 이십구일에 남편이 죽엇다 그래서 피고와문규는 장남으로 이십여만원의 유산을 상속하야 헐엇지 어더노코 호화스러운 생활을하면서 원고박청진의 모자에게는 생활비도 잘주지안흠으로 차 업다하고서 거절을하며작년 십이월부터 오늘까지 겨우한달에 사원어치가량의 물품을주면 이다 피고는 그유산이 십만원을

재산을 가젓다 그럼에도불고하고 권리와가튼 랭대를하니도저히 살아갈수업슴으로 최저한도로 계산하드라도 매월생활비로

北倉强盜犯

尙今踪跡杳然

事件發生後十八日經過

【北倉】 평남북창시에서사인조강도가 나타나서 금삼백원기다를탈취 하야갓다는것은 이미보도한바어니와 발생한지 십팔일이되도록 아모단서도 엇지못하고 경찰은 긴장한눈으로 대활동중이라고한다

母女慘殺犯

四年만에被逮

秋夕에집에왓다가

【平壤】 행방을 감초앗든 모녀살해범이 추석날 집에돌아왓다가 체포되엿다 사년전인소화오년 십월십륙일 황주군흑교면영량리(黃州郡黑橋面永梁里) 황씨(黃氏)(五○)와 그의딸 윤복녀(尹福女)(二二)의 량인을 치정관계로 격분하여 동리박가운데서낫(鎌)으로 써어 죽이고달아낫든 김병섭(金炳燮)(三五)은 사년동안이나 종적이 묘연하여오든바 사관경찰서에서 수사중이든바 사

瑞興에落雷

【瑞興】 지난삼일오전한시경에서흥군서흥면와류리(臥柳里) 안경운(安慶運)의 집에락뢰가되며가옥일동이 전소되엿다 한다

일오전사시 이십분 중화군중화면하명월리(中和郡面下明月里) 일백칠십륙일번지 자긔집에 잠복해잇는것을 중화서원이 습격녀격투후 간신히 체포하엿다한다

一線一

【平壤】 평양부내 아칭리 팔십칠번지 한증(汗蒸)에서 십부업하는김병수(金炳洙)(三六)는 부업으로 약용독사(毒蛇)수십머리를 사육하든중 사육상의 불충분으로 독사는 전부달아나 버리고만것을 추후에 발견하엿다 독사수십머리가 부근민가에 전부달아나 숨어버리고 말엇슴으로 부근주민들은 큰공포에싸여잇스며 발서이소문이 퍼지어 귀갑과 가입이 떠러지는등변스소동이 연출되는중이라한다

【抱川】 지난시월삼일포천군 소흘면송우시장(蘇屹面松隅市場)에서는 장날을리용하야 각관공직원들과진흥회회원보통학교생도들이총출동하야색의 선전세라、긔행렬、가외장려의 선전활동으로 대대적선전을 하얏다한다

【永川】 경주에주소를둔 리봉호(李鳳浩)(三三)는 지난 이십팔일밤 영천읍교촌동 모려인숙에서투숙중밤한시경에항께자는경산군 와촌면덕촌동(瓦村面德村洞)송경헌(宋璟顯)의 지갑을훔처서 감추어두고 모르는척하고 자다가송의소동에 함께자든사람들의권함에의하야감춘것을내어주엇는데 송은긔어코 경찰에다리고갓다한다

【大田】 지난 이십팔일오전여들시삼십분에목포(木浦)를떠나대전을향한 삼백팔십려객렬차가 학교역(鶴橋驛)과 몽탄역(夢灘)사이을통과할때에 송아지가 긔적(汽笛)소리에 놀내어선로내에 뛰여들어 긔차와한참동안 경주를하엿는바 근처에

【宜川】 최근에 룡천(龍川)지방에서 강도사건이생겨룡천서에서는각곳에수배를느려노코체포코저애를썻스나어데로살아처바렷는지 나지 도록 체포치못하든중 이십팔일 오후에선천동림(宣川東林)시외에서우연히동리주재근무리순사가 통천서에서 체포코저하는 지명강도와 인상이비슷한자를맛나시외가위협함으로 시비로 모라가지고들어오다가 체포하려한즉 권거강도는주먹으로 순사를따리며 일시결사적 격투를 하다가 거리에잇든 젊은이들의 조력으로필경 무사히체포하야취조하여 본즉룡천서에서지명하엿강도와틀림이업슴으로 이십구일에 선천서(宣川署)로압송하엿다는바범인은룡천군북중면하장동(龍川郡北中面下長洞)에 원적을둔황영만(黃永萬)(三五)이라고한다

잇든어미소는새끼가위경에빠진것을구하려고 긔차를용감하게 주격하야 극적장면을 연출하얏다 긔차는 이로인하야 정차까지하얏다한다

【光州】 광주북정(光州邑北町)에거주하는긔장도(奇璋道)(三○)라는사람은이십구일 오후아홉시경에작년나훈장중이두달을안고 광주역(光州驛)부근 궤도에서 철도자살을 도모하엿다는데 달하나는다행히 죽엄을 면하엿다고한다 긔과 긔장도는 삼년이래생활난을 극도로 비관하야 지금에와서는 정신에이상까지생겨 금번에 그와가티죽엇다고한다

【金泉】 지난 구월이십사일오전열한시영천군영천면과전동(永川郡永川面果田洞)박삭봉(朴朔不)(三三)이란청년은영천서범한죄를 김천경찰서에 자수하엿다 범죄의사실은 영천문내동(門內洞)에사는길전모(吉田某)라는 일본인이 돈십원을주며울산(蔚山)에가서 엇든물건을 사오라는 심부름을 식혓든바중도에서 돈을이러버리고 집에돌아갈면목이업서 그대로 차천차를 십삼원오십전에 방매하야 로자를세우고 김천까지왓든바 돈도떠

러지고 량심에가책도밧어 속히 법의 처분을바란다고하야 그가 자수한것이라고한다

【新興】 함남 신흥군하원천면(下元川面)에서는동면민유지의발긔로전군수 박재홍(朴在弘)권면장임관준(任寬準)량씨의공적을긔념키위하야이미그긔념품을구별하고다시 그들의긔념비를거립하기로되여일간에 제막식을거행하리라는데 우 량씨는 모다 재직시에 동면을위하야발분망식하야 빈약한 산간하원면으로 하여금 교육산업교통 케위생에잇서 일약모범면을 만드러고무진대홍수(戊辰大洪水)뒤에는 그구케에 주력하야이케겨우복구의서에나아가게되엇슴은 권화량씨의 공로라는것이그넘비를세우게되는동긔라고한다

【仁川】 지난삼일오전팔시경에인천 월미도 건너가는다리란간에서 이십내외의 칭년한명이 바다를건네 몸을던지자 마침순행하든 경관에게발각되야구조하야 즉시린구 병원(川口病院)에 입원한바 자세한

내용은 알수업스나 본인의품에편지한장이 잇음을 참고하면주소 씨명은 경성사직동에사는김모라는바자살하라든원인은자긔부형에게 돈을 청구하엿든바불응 하인듯하다고한다

【洪原】 함남홍원읍서문외(咸南洪原邑西門外)에사는 정현모(鄭賢模)씨는동군운포면우가중리(雲浦面右看中里)에사는농민팔인들에게게채금사천원이잇섯든바 지난구월십팔일에 포기하엿슴으로 일반은 칭송을마지안는다한다

【鏡城】 지난달이십칠일오후다섯시반경에 오촌면승암동(梧村面勝岩洞)오형윤(吳亨允)가주인을 차커들어왓다가 자리에서 술이잔득 취한도로공부에눕은채도 불시에 횡사한사실이잇다 그자는 도로공부로약십리상거한 생긔령(生氣嶺)에 거주하는권명송(權明松)(三五)으로 관명되엿는데 도로수선차로 경성에왓다가 폭음한 관계로실장마비로죽은듯하다고한다

大邱商校生

鐵道에서折脚

【大邱】 대구상업학교케일학년에 단이는 리광헌(李光憲)(一五)은 왜관에서 통학하든중사일오후일시십팔분 대구발 봉천행렬차를 뛰여오르랴다가 실족하야량발이 끈어지서즉시동인병원(同仁病院)에 입원치료중인바 생명에는 별일업슬것갓다고한다

本社見學團一同

(長淵支局長引率)

◇십오원은드니 이로부터 압흐로 십년동안 매월이십오원식의 부양료(扶養料)를 내라고 청구하는것이라하얏다

有情

春園 作
(10)

도 업섯소。

이모양으로 내 가슴 속에는 안해의 건강에 대한 근심、정임의 건강에대한 근심、또 첫덕이의 건강에 대한 근심으로 편안할날이 업섯소。

이러하면 정임이가 동경으로 간후 한 이태동안이나 마음이 편안하엿슬것。

나는 아침이면 일어나 학교에 가서 오후 네시까지 일을보고 그리고는 집에 돌아와서 내안해의 마음을 편하게하기에 권력을 다하엿소。

첫재로 안해가 조하하는것은 남편이 집을 떠나지 안는것임을 깨달앗소。그러치마는 넘어 내외가항께만 잇서도 또 충돌이 생기기쉬운것도 깨달앗소。더구나 안해가 몸과마음이 건강치못할때에는 남편의 고집이 여간이 아닌것도 체험하엿소。그러치만 내 안해는 병자가 아니오? 그는 외마디 기춤을 시작하고 오후에 가금 신열이 나고 밤

정임은 학교의 요구대로 고동사범학교의 리스파에 들어가서 박물공부를 하게 되엇다는 편지가 왓소。

그후부터 여름 방학이면 그래도 내 집을 집이라고 몰아와서 내 가족과 가티 해수욕도 다니고·산에도 다녓소。박물 공부를 한다 하야 정임은 조개비、벌레、풀、꼿、돌멩이를 줍기로 낙을 삼고 내 딸 순임은 응게도 잘 안맛는 소프라노와 바욜린을 세게거리고 스스로 취하고 잇섯소。그리고 나는 내 안해와 딸의심리를 알기때문에 정임에게 대하여서는 권면 모르는 체를 하고 잇섯소。

그러나 정임의 척막해하는 양이 각금 태도에나타날때에、더구나 정임의 건강이 그리 조치못해서 서울 잇슬 때보다도 퍽 수척한 것을 볼때에 나는 몹상한 생각을 금할수가 업섯소。

『너 어디 불편한데는 업느냐』하고 나는 어느날 이러케 뭇지아니할수 업섯소。

『아뇨 아무렷치도 안슴니다』하고 정임은 잠간 우섯소。

『글세 그애가 퍽 수척햇서』하고 겨테 잇던 내 안해도 걱정을 하엿소。──

『너 음식이 맛지안는게로구나。공부를 넘어 해서 그러냐。집이라고 와서도 잘 먹지도 못하고』

라고 내 안해는 정임을 위하야 고기나 생선을 사서 한두가지 반찬도 더 노하주엇소。

그러치마는 그런 걱정을 하는 내 안해도 웬일인지 근래에는 건강을 일허서 만히 수척하엿소。그래서 여름이 되면 번은 나는 가족을 일허서 금강산에 혹은 원산에 석왕사에 멧주일씩 피서를 시켯던 것이오。내가 보기에는 내 안해나 정임이나 거진가튼 병이 아닌가 하오。혹시 결핵이 아닌가 하오。

그래서 몰지낸 히(熙)놈을 어미 겨테 두는 것이 대단히 마음이 노히지아니하엿소。나 신경이 날카로운 안해에게 그런 말을 할수도 업고 병원에 가서 진찰을 하랄 수

에는 식은 땀을 흘리고 서지가 쓰신다고 하고 짜징을내고、그리면서도 어린애는안심이 안 된다하야 휴모도안대고 ──이러한병자가 아니오? 하면 이 안해는 편안케하여줄까。만일 내팔이나 다리 하나를 잘라서 안해의 몸과 맘을 편안히할수가 잇다고하면 나는 시각을 지체치아니하고 잘라버릴 것이오。

『의사를 좀 보입시다』하고 나는 참다못하야 진찰을 권하엿소。

『의사는 왜 보라우? 어서 명이 들어서 죽엇스면 시언하겟소?』

하고 안해는 도로혀 성을내오。원체 괴승한 안해는 남 가 병잇는 사람이라는 것을 승인하고십지 아니하엿던것이오。

그래서 부득이 나는 친한 의사 한분을청하여서 저녁을 대접하엿소。바로 혈도 잘 아시는Y박사 말이오。

안해는 사십칠도 오분이나 되는 신열을 가지고도 몸소 만찬을 분별하엿소。각금 기침이날 때에는、

『아이구 감기가 들어서』하고 연해 변명을 하엿소。

經濟解說 平價切下問題 米國財界의動向 【三】

徐椿

여기서 米國이 萬若, 現行貨幣法을 改正하야 平價를 四割을 切下하야 舊平價의 六割로써 新平價로 定한다고하면, 新制下에서는 純金一「온스」가 弗貨로 幾弗이되는가를 算出해볼 必要가 잇다。그런데, 이問題는 算術問題의 形式으로 整理해보면 다음과 가티 되는것이다。即,

「米國의 現行貨幣法에 依하면, 純金一온스가 二〇弗六七一八三에 該當하다。이제 萬若, 平價를 四割切下하야 舊平價의 六割로써 新平價로한다고하면, 新制下에서는 純金一온스가 幾弗에 該當하나?」

한가지 注意할것이 잇다。即, 「舊平價의 六割로 定한다。」고하는말은, 이것을 바꾸어 말하면, 貨幣의 一定數量(여기서는 二〇弗六七一八三을 指稱하는것이다。)에 對한 含有純金分量을 現在分量(여기서는 一온스)의 六割로 定한다는 意味하는것이다。

◇

그러므로 前揭한算術問題는 이것을 또한번 바꾸어 말하면 다음과 가튼 比例問題가 되는것이다。即,

「純金〇、六온스가 二〇弗六七一八三에 該當하니 純金一온스는 幾弗에 該當하나?」

그러므로 이問題는 次의式으로 簡單히 풀수가 잇는것이다。即,

$0.6:1=20.67183:x$

$0.6x=20.67183$

$x=34.45305$

即 34弗45仙強

이것으로 알바와 가티 米國이 萬若, 그弗貨平價를 四割을 切下한다고하면, 新制下에서는 純金一온스가 三四弗四五仙強이되는것이다。

◇

그러고, 이 問題를 解決하기까지의 思考의 經路에는 若干, 困難이 잇섯스나 그算은 簡單히 할수가 잇다。그略式을 말하면 即 「一〇이란 數에서 平價切下率(여기서는四라는 數字다)을 減한 數(여기서는六이다)로써 舊平價의 十倍(二〇六弗七一八三)를 除하면, 그商이 即, 新制下에서의 純金一온스에 該當한 弗貨數量(여기서는 三四弗四五三〇五)이다。

따라서 萬若 平價를 五割을 切下한다고하면 純金一온스가 新制下에서는 四一弗三四三六六에 該當하게 될것이다。

◇

如何間, 이問題는 米國이今後, 平價를 切下한다고 할것인가, 切下率이 幾何나 될것인가에 對하야 有力한 材料가 되는것이다。于先, 去三日에 米國大藏省이 發表한 新産金의 時勢는三十二弗十二仙이다。그런데 三十二弗十二仙이면, 前揭五割切下後의 純金一온스의 時勢인 四十一弗三四仙強에 比하면 아직도 約九弗의 相距가 잇으나, 四割切下後의 純金一온스의 時勢인 三四弗四五仙強에 比하면, 그距離가 甚히 가깝다。即約二弗內外의 差밧게 업다。詳言하면 米國大藏省發表의 新産金時價로 본 金塊金價格은 米國에서도 平價에 比하야 三割六分假量이 騰貴하엿다。이와反對로 弗貨價値는 低落하엿다。故로 이제 萬若, 四割을 切下한다고할지라도 實際에 맛지 안는 時勢를 억지로 지어내는것이 아니라, 이미 事實化한 金塊金價格(이것을 裏面으로 말하면 貨幣價値)을 다만 法律上確定的으로 認定하는데 不過하다。그러므로 이에對한 推測的結論은 이러케된다。即, 米國이 萬若, 貨幣價値의 「보다以下」의 低落과 金價格의 「보다以上」의 昂騰을 希望하면 五割切下의 길을 取할것이오, 그러치 안코 다만 貨幣價値及金價格이 現狀態에서 安定(無動搖即無騰落의狀態)하기만을 希望한다면 四割切下의 길을 取할것이다。(繼續)

今日財界 (六日)

米 (單位錢)	今後止	比前日
仁川期米	二〇五五	一四高
大阪期米	二三〇五	一九高
⊕三等米	二〇〇〇	不變
正租(仁川)改良 在來	[illegible]	[illegible]

株式 (單位十錢)	今後止	比前日
朝新	—	—
東新	—	—
大新	—	—

商品 (先限單位十錢)	今後止	比前日
大阪綿絲	二〇四	一高
橫濱生絲	—	—
大阪人絹	[illegible]	[illegible]

金價 (一匁)	
日本銀行	八圓八十八錢
朝鮮銀行	八圓八十八錢
京城銀樓	十圓五十錢
同 本町	十圓六十錢

株式 再騰好勢

商況 (六日)

前場强保 外電는爲替二十八弗十二仙半으로 十二仙半低이나 「스털」은 四十六弗四分三으로 一弗三分一의또反落 生絲七百圓關門危殆로 米棉一圓低 環境不良에 不拘코大阪大新高의餘響으로 東新은 百九强調이엇스니 即△東新은 百九十三圓五十錢에 二十錢高寄後 四十錢을 低價로 四圓六十錢에外지 漸高되고 四圓十錢大引△大新百十二圓八十錢에 九十錢高寄後百十五圓丁에外지 暴騰되엇다가 三圓七十錢大引△朝取六十六圓十錢에 暴落△日産百十三圓에 一圓高寄後二圓丁大引△日産新九十八圓九十錢에 一圓四十錢高寄後細變에 七圓九十錢大引

後場急騰 後場은東京東新前引暴騰의 뒤를 이어 一齊急騰寄付이엇스니 即東新은 百九十六圓二十錢에 二圓十錢高 新百十五圓五十錢에 二圓十錢高 朝取八十錢高인 六十八圓九十錢 日産新九十九圓丁에 一圓十錢高 日産百十三圓三十錢에 一圓三十錢高로 買人氣旺盛寄付이오立會中이다

米國財況不勢 京新은尙展賣

財界實勢에 變化가 업고 株式의 物色買가 繼續되는 限 與奮的 惡材料가 생기지 안으면 東新은 積極的으로 買込할수 업서 强含인가도 가트나 東新의 下勢를 支持하고 잇는 것은 日産再燃의 餘勢外에는 이러다고 내세울것이 업다 十七圓棒下에 對한 五圓反撥은 이미反戾로 相하얏고 다음 어지順序는 第二次의 大整理박게 업다 米國經濟政策에 定見이 업서 强氣의 心裏가 搖動되고 生絲는今 前場先限寄가 七百十九圓에 慘落되어 七百圓關門外지 危殆한 情勢이오 米棉 低로 大阪綿絲도 不勢인 等 環境이 자미업슴을생각하면 볼必要가 잇는데 日産等이 緩騰되어 또東新이 追高된다드래도 戻賣를敢行함이 得策할 것갓다

日産騰勢一巡後 畢竟大整理?

다른 點은 다 집어치우고서도 赤字公債本位의 豫算編成方針이 明示되것은 超非常時에 適用할 適宜한 政府의 態度로서 財界도 徐徐히 好轉되리라는 論을 세울수 잇서 이 赤字公債로 보는 株界大勢는 一應樂觀할수 잇다는 强氣論을 首肯한다할지라도 目下의 證券市場은 이大勢觀的外段階에 잇는것으로 一氣로 買進할수 업는것이 잇다 이는어떠한 角度로 보드래도 强氣를 論할수 업는데 一、特히東新과 如한 整理問題로 嫌氣가 普遍되어 各地方의 買氣가 衰退하야 全然人氣圈外에 잇는것

株界六感

生絲七百圓關門危殆를 筆頭로 商品界一齊不良 海外情勢도 자미업다 ×

日産暴騰으로 整理未濟대로 急反撥되엇든 東新이 日産一息으로 머무적거리더니 ×

今前場은 大新暴騰에 또追伴하야 强調 ×

이 大新高가 市勢의 終末이되지나 안흘가? 過去經驗에 依하야서 ×

念慮되기는 日産騰勢一巡後反落이라면 그때의 東新이어떠할가에 잇다 ×

朝新은 今前場賣買 업고 朝取는 六十六圓臺로 五圓方暴落 朝新에도 暴風이 이러날 모양인가? ×

一、日産等의 再活躍으로 整理가 未了된채 追伴反高인 東新은 그만큼 市勢에 無理가 잇는것

一、減配豫想인것

가을 市勢가 水泡에 歸한 今日에 잇서 東京株界 十一萬餘株의 大取組는 大整理가 잇고야 말것

主要株取組高

一、米國大藏省의 [illegible] 米國財界가 不安을 惹起하는것

一、米國大藏省의 [illegible]

[illegible] 東新에는 [illegible] 日産株中心의 [illegible] 下落이오 突込 [illegible]

◇朝新(賣)櫻井一〇〇 白井七〇 金榮一五〇 德泰七〇山口八〇 京證三二〇 松山三九〇 古野三七〇 田道五〇 立山四五〇 白架二〇〇 (買)櫻井四三〇 德泰三一〇 金光一〇〇 山口井一六〇 京證七〇 成濟五三〇 松山四二〇 古野三〇〇 田道六〇 立山九〇 白架二〇〇

◇大新(賣)白井一七〇 山口九六〇 京證二〇 成濟五〇 古野三〇 田道三〇 白架五〇(買)櫻井五二〇 德泰五〇 山口五〇 京證三〇 松山三〇 古野五〇 立山四〇

◇東新(賣)白井一、二三〇 企業一二〇 德泰一〇〇 山口一四〇 京證五〇〇 成濟一二〇 松山二〇〇 古野八〇 田道二七〇 立山三〇〇 白架一、一〇〇 (買)櫻井一、三三〇 企業三〇 德泰九五〇 山口一〇〇 京證四九〇 成濟五〇 松山二九〇 古野三〇〇 田道二四〇 立山一、一三〇 白架一〇〇

◇拓新(賣)白井一〇 企業一九四〇 京證五〇 立山九〇 德泰四一〇 (買)櫻井六〇 白井九〇 企業一〇〇 京證二五〇 德泰五〇 成濟六〇 山口四〇 古野一一〇 田道三〇 立山二〇

東京國債市場

▲甲五分利 一〇二九〇

▲二回四分利 九八六〇

▲佛貨四分利 不申 一七九〇五

減段.正租貯藏

農林省의提案은 差別待遇와矛盾

政治的解決外無方法으로 閣僚間에正面衝突될듯 今後趨勢逆睹難

農林省提案인 減段及正租貯藏案에對하여는 農林拓務兩省間에 技術的審議는 終了하고다시本格的으로 聯合協議會를 開催하기로 되엇다는데 減段案에 對하야 民間으로부터 日本은 全國米穀取引所가 蹶起하고 朝鮮은 朝鮮米擁護期成會가 全朝鮮農業者大會와 合流하야 反對의 烽火를 들며 猛烈한 反對運動을 勃起케하려는 形勢下에 잇고 그우에 閣議의 承認은 閣僚間의 正面衝突을 免치못할 情勢임으로 問題는 朝野의 注視를 끌고잇다 兩者의 協議가 圓滿解決되여도 米穀統制를 中心으로 政治的解決을 볼때까지는 幾多의 波瀾重疊이 豫想되여 今後의 趨移는 逆睹하기 困難한데 朝鮮의 處地로는 兩案의 內容에 對하야 批評하면 大略아래와가튼 差別待遇와 矛盾한 點을 發見하게된다고한다

(一) 減段案에 依한根本問題인 明年度端境期過剩米千五十萬石의 七割 即七百五十萬石의 減産目標에 依하야 減段數量의 配定을 生産數量에 依하지안코 移出數量에 依하야 配定을 하려는 農林省案은

	減段比率	減段面積	減産數量
日本	五〇	三二萬六千町步	四三〇萬石
朝鮮	三一	二〇萬町步	二三〇萬石
臺灣	一九	一〇萬四千町步	一〇〇萬石

인데 이것은 當外移出米數量에 依하야 配定한것으로 이것을 生産數量에 依하야 配定한것으로 하면 農林省案의 大略아래와갓다

	減段比例	減段面積	減産數量
日本	七二	三七萬町步	五四〇萬石
朝鮮	二〇	一五萬町步	一五〇萬石
臺灣	八	六千町步	六〇萬石

數字를 算定할수 잇는것은 最近五個年間의米生産高가 日本은 六千八十二萬六千九百六十五石 朝鮮은 一千七百十三萬三千百六十七石의 生産數量에 依하야 配定의 基礎를 定한것이다 이와가티 配定의 基礎를 生産數量에 置하는것과 移出數量에 置하는것에 따라 朝鮮은 面積에 잇서서 八萬町步 石數에 잇서서 八十萬石의 相違가 생길것다 其基礎點에 關하야 農林省은 移出米를 調節하는 意味에서 移出數量을 標準한다고하나 米生産量을 制限하는 意味에 잇서서는 當然히 生産數量에 依하야 決定을 하는것이 至當하다

(二) 正租貯藏案에 關하야는 農林省提示案에 依하면 日本은 正租五百萬石을 目標로하고 貯藏하기爲하야

	千圓
倉庫新設費	一九、〇六五
貯藏獎勵費	五、〇〇〇
貯藏正租管理費	四五〇
計	二四、五一五

朝鮮은正租三百萬石을 貯藏하기爲하야

	千圓
倉庫新設費	五、〇〇〇
貯藏獎勵費	一、七四〇
貯藏正租管理費	一五〇
計	六、八九〇

으로되여잇다 日本은正租五百萬石의 貯藏에 對하야 二千四百五十一萬五千圓 朝鮮은 正租三百萬石의 貯藏에 對하야 六百八十九萬圓의 經費補助金의 交付額에 잇서 日本은三倍半의 計算을 한것은 矛盾도 甚한 差別取扱이라할수밧게 업고 그理由는 贅言을 要하지 안어도 明白하다

對外金銀貿易 ◇九月中減少

【總督府調査】 九月中 對外輸出入金銀貿易은 輸出이 업고 輸入六百七十六圓으로 前年同期보다 一萬六千三百四十九圓減少이며 今年一月以後累計는 輸出一萬二千四百六十二圓 輸入三萬六千六圓으로 前年에 比하야 輸出一萬六千八百九十四圓 輸入六十九萬六千百八十三圓의 各減退이엇다

朝鮮米擁護의機運

期成會와農業者大會가 反對運動을準備中

朝鮮米擁護期成會의 松井米倉社長은 五日午後 朝鮮農會의 船越理事와 會見하고 米穀統制問題에 對한 輿論喚起의 具體化에 對하야 協議한 結果 松井社長으로부터 目下渡東中인 不二興業專務三井榮長氏에 對하야 米穀統制問題에 對한 農林省의 態度及 米穀顧問會議의 空氣如何 移出許可制案의 再次提案된模樣인데 그推移如何하고잇는데 鑑하야 反對運動의 必要가 잇스니 情報를 發하기를 要望하다고 打電하야 三井氏의 情報를 기다려 反對運動의 具體的方法에 對하야 再次協議하기로 되엇는데 既報한바와가티 結局期成會와 農業者大會가 合流하야 反對運動을 이르키기로 되엇다

減段을하여도 米收量別無減退

쌀의取引市場上場을禁止하라 陸軍側反對와主張

荒木陸相이 農相에게 米減段案에 對한 反對와 主張을 아래와 가티 하엿다고 觀測된다

▲凶作 或은 一朝에 有事케되면 食糧問題를 어떠케할가하는 國防上의見地

▲減段에 依하야 農民에게 補償金을 交付하는 結果 農民의 勤勞精神을 失케함일

▲農村의 勞力過剩의 現象이 생기고 現在 農家의 家族制度가 自然調節的으로 失業問題를 緩和하며 人口의 都市集中을 防止하는 政策에 逆行

▲特히 國防上見地로하면 國民消費量의 一割가량은 常貯藏할것이며 將來滿洲國의 人口增加, 生活程度의 自然向上에 依하야 米의 消費量이 增加케될은 當然

▲米와가티 天然에 依하야 生産되는것을 機械生産品等과 가티 簡單히 生産制限을 할것은 農産物本質을 無視하는것이다

▲가령 農林省의 말과 가티 減段하드래도 最下等의 田인것은 畓을 가리킨말을 米치 못하게하는것이 當然하다 그러나 이結果 良田이 集約的으로 經營되어 一割의 減段을 하랴고 해도 總生産量은 別로 큰增減이 업을것이다

▲또 各府縣에 對한 減段의 技術的配定이 매우 어려운일

×

▲農業經營을 다만米作中心으로말고 國民保健의 向上을 目的으로 肉食을 旺盛케하야 牧畜業을 일히키고 肉類의 低價供給, 各種의 밀크供給을 企圖

▲飼畜에依한 堆肥로써 農村의 肥料問題解決에 貢獻할일

▲米價公定價格의 幅을 업시一定케하고 米를 取引市場에 上場하는것을 法律로써 禁止할일 (以下省略)

猶太系資本의 朝鮮産業投下說

緬羊棉花等의 對相物을 調査 『나치스』에게 쫏기여

最近某處에 達한 情報에 依하면 猶太系財團은 『나치스』에게 逐放當한 東洋方面에 着目하야 上海와 神戶에 잇는 猶太人秘密結社支部로하여금 各其對日本滿洲中國投資에 關한 諸般의 調査를 進行하고 잇는데 對滿洲投資가 困難한 事情이 잇다는것이 判明되엇슴으로 今般은 朝鮮에 投資를 企圖하야 國策的見地에서 總督府가 大大的으로 注力하고 잇는 緬羊棉花에 約二億圓을 投資하려한다

東京都賣物價의昂騰

九月平均指數一八二、四 比前月二、四高로

【通商東京電話】 日銀調査에 依하면 九月東京都賣物價指數平均은 一八二、四로 前月에 比하야 二、四(一分三厘) 前年에 比하야 一五의 各昂騰이엇다

米日爲替續落

【當滿經濟五日發】 五日의 米日爲替는 十三仙이 續落하야 二十八弗十二仙으로 되엇다

▲東京市場 (六日)

	賣	買
◇對米	二七弗八分七	二八弗四分一
◇對英	一志二片八分一	一志二片四分一

▲大阪市場 (六日)

	賣	買
◇對米	二七弗八分七	二八弗八分一
◇對英	一志二片六分一	一志二片六分三

朝鮮主要地 平均米價 七月中時勢

【總督府發表】 總督府에서 調査한 朝鮮內主要地의 昭和八年七月中時勢는 아래와갓다

	圓	圓	圓	圓
京城	9.63	8.95	20.07	18.73
仁川	10.08	9.72	19.25	17.97
群山	9.24	9.07	19.50	19.00
木浦	9.18	8.70	19.55	18.75
釜山	—	—	19.63	19.23
鎭南浦	6.87	6.74	19.63	19.13
新義州	7.78	7.22	19.60	18.90
元山	—	8.10	—	19.90
咸興	9.25	8.85	—	—

(▲本表는一石의 都賣價格을 揭記한것 ▲本表는其月의五日十五日 二十五日의平均時勢를 示함 △以上單位錢)

米期 閑散强保

前場堅調 昨後場阪地二十三圓三十一圓止와 共히 當市場은今朝에 入하야 阪地初付二十圓六十一錢에 場을止한後 二丁高를 據하고 二十圓六十一錢인 亦昨止同錢으로 寄付한後 阪地四十二錢止와 共히 六十九錢外지 跳返하엿다가 結局阪地三十八錢止와 共히 六十六錢에止하다

後場釘着 後場은 二十圓六十八錢에 二丁高로 始場後 四圓外지 同價로 釘着이오 別欄가티 止場하다

米統期待市勢 比較的底堅

人爲的의 對策을 加하지 안코 米價自然에 放任한다하면 日本及朝鮮의 第一回米作豫想과 繰越米의 實數字로보아 當地 十六七圓臺의 市勢는 無難하엿을것이다 그러나 米統의 問題가 漸次尖銳化하야 어떠한 方式으로든지 반드시 實施될것으로 누구나 豫期하고 硬派의 低價買拾은 勿論 軟派로써는 追從賣를 警戒함으로 場面은 全혀 膠着狀態로 活氣를 呈하지 못하고 阪地는 二十三圓三四十錢臺 當地는 二十圓六十錢臺를 中心戰地로 하고 잇는 傍觀的相이다 要컨대 東西市場의 實氣가 全혀 萎縮되고 天下民心이 米價의 釣上에 趣向함을 보아서 어느 程度外지의 高價를 넘것도 가트나 그러치만 米의 實勢가 容許할지 안할지 또한 疑問이어 果如何!

豐作統制對立 勝負는何時?

예는正히新穀期에 入하엿다 日本이나 朝鮮이나 第一回豫想을 發表하고 保하야 昭和五年以來의 大豐作은 否認할바되엇다 例年가트면 此時期부터 農村의 [illegible] 이나 米穀市場에 [illegible] 을 呈하엿슬것이나 政府의 統制 [illegible]

米豆餘話

市勢는 마치 肺患的 步調로 依然病床을 떠나지 못하고잇다 아즉 며칠 日을 要하여야 完治될 모양인가

◇病的市勢가 多少 [illegible] 을 帶하는 모양갓다 그러나 此가 本格的인지 一時的인지 亦疑

◇何如間 不遠한 時日에 그 病床을 떠날것은 事實이나 東으로 向할지 西으로 向할지가 問題

◇昨今의 市勢도 米의 事情으로 보아서 不自然한 現象이라고 하지 안흘수도 업다 또 矛盾市勢가 展開될지는 몰으나 今日이아니면 明日에 訂正될것을 可期

◇米統의 今後가 如何한 强材를 孵化시킬지는 몰으나 米價政策의 市勢가 一遍한 後인 만큼 如干强材로는 効果를 奏하지 못할 것도 갓다 果如何?

案이 橫在하야 잇슴으로 容易히 [illegible] 어려지지도 못하고 잇다 果然豐作과 統制의 對立으로 可謂 病的步調로 가되어 市勢는 [illegible] 分岐되고야 말 것인바 此에一考를 要하면 目下 低落을 許하지 아니한 은 不自然한 市勢로 보지 안흘수 업슴으로 時日의 經過를 [illegible] 違한 將來에 어느便으로든지 步調로 終始한다 그러나 不

各地正米

◇堂島前場情報 (商通大阪發電) 地場臺灣側 正米側이 乘替하고 政策期待解消안되어 地場熱心側强氣側買進하고 朝鮮側 中東側은 政策確定待로 形勢觀望의 態度이다

◇京城焦付 新米의 出廻와 白米原料拂底로 實物이 乏하고 新規取引은 되지 안엇는데 産地保合을 移하야 人氣는 續焦付인⊕三等二十圓二十錢 四等二十圓五錢

◇仁川保合 期米鈍重으로 買注文이 殆無하고 市況은 活氣薄이나 實物薄으로 保合인⊕三等二十圓二十錢 四等二十圓五錢

◇釜山氣鈍 出廻千五百叺 淸算米가 政策形勢로 氣迷不透明商情을 示함으로 正米도 氣鈍하야 一、二十錢低이오 買人도 一向氣乘치 안어 取引도 薄하여 ⊕三等十九圓四十錢 四等十九圓二十錢에 千二百二十叺의 取引이 잇섯다

◇大邱一段低 期米伴儀에 加하야 新米出廻期接近에 伴하야 小口이나마 所持賣急物이 出現함으로 人氣一段低인⊕三等十九圓九十錢 四等十九圓七十錢

◇木浦急落 出廻업고 新米賣物杜絶 在庫薄과 相俟하야 市況下落이나 政府拂下米에 壓迫되어 人氣는 弱하고 期米不勢로 二、三十錢急落 賣唱하엿다 ⊕三等二十一圓丁 四等廿圓七十錢

◇群山不變 出廻三千叺 期米의 依然한 一高一低 小浮動으로 實物不拂이나 天候關係로 新米의 出廻遲延과 在庫薄으로 市況은 別段變치안코⊕三等二十一圓十錢 四等二十一圓十錢

◇鎭南浦下遊 天候恢復이나 政策期待도 잇서 此의 低價는 賣惜함으로 期米保合에 伴하야 ⊕三等二十一圓十錢 四等二十圓八十錢으로 下遊

期米 (六日)

朝取期米

	當限	中限	先限
前場	[illegible]	[illegible]	[illegible]
後場	[illegible]	[illegible]	[illegible]

朝鮮各地期米

	大邱	群山	木浦
前場	[illegible]	[illegible]	[illegible]
後場	[illegible]	[illegible]	[illegible]

大阪期米

	當限	中限	先限
前場	[illegible]	[illegible]	[illegible]
後場	[illegible]	[illegible]	[illegible]

東京期米

	當限	中限	先限
前場	[illegible]	[illegible]	[illegible]
後場	[illegible]	[illegible]	[illegible]

日本各地期米

	前寄	前引	後寄	後引
神戶	[illegible]	[illegible]	[illegible]	[illegible]
下關	[illegible]	[illegible]	[illegible]	[illegible]
名古屋	[illegible]	[illegible]	[illegible]	[illegible]

株式 (六日)

朝取短期

株名	寄付	大引	高價	低價
朝取	[illegible]	[illegible]	[illegible]	[illegible]
朝新	[illegible]	[illegible]	[illegible]	[illegible]
朝紡	[illegible]	[illegible]	[illegible]	[illegible]
大新	[illegible]	[illegible]	[illegible]	[illegible]
東新	[illegible]	[illegible]	[illegible]	[illegible]
日産	[illegible]	[illegible]	[illegible]	[illegible]
日新	[illegible]	[illegible]	[illegible]	[illegible]
安取	—	—	—	—
拓新	—	—	—	—

算定代引日步

株名	算定	日步	代引	取組
朝取	[illegible]	[illegible]	[illegible]	[illegible]
朝新	[illegible]	[illegible]	[illegible]	[illegible]
大新	[illegible]	[illegible]	[illegible]	[illegible]
朝紡	[illegible]	[illegible]	[illegible]	[illegible]
安取	[illegible]	[illegible]	[illegible]	[illegible]
東新	[illegible]	[illegible]	[illegible]	[illegible]
日産	[illegible]	[illegible]	[illegible]	[illegible]
日新	[illegible]	[illegible]	[illegible]	[illegible]
拓新	[illegible]	[illegible]	[illegible]	[illegible]
滿鐵新	[illegible]	[illegible]	[illegible]	[illegible]
東新	[illegible]	[illegible]	[illegible]	[illegible]

朝取短期賣買高 合計 [illegible]

東京現株

株名	寄付	大引	高價	低價
東株	[illegible]	同新	[illegible]	[illegible]
朝鐵	[illegible]	同新	[illegible]	[illegible]
朝鮮鐵	[illegible]	同新	[illegible]	[illegible]
滿鐵	[illegible]	同新	[illegible]	[illegible]
東拓	[illegible]	同新	[illegible]	[illegible]
富士紡	[illegible]	日石	[illegible]	[illegible]

東京短期

	寄付	大引	高價	低價
東新前	[illegible]	[illegible]	[illegible]	[illegible]
東新後	[illegible]	[illegible]	[illegible]	[illegible]

大阪短期

	寄付	大引	高價	低價
前場 大新	[illegible]	[illegible]	[illegible]	[illegible]
鐘新	[illegible]	[illegible]	[illegible]	[illegible]
日産	[illegible]	[illegible]	[illegible]	[illegible]
東新	[illegible]	[illegible]	[illegible]	[illegible]
後場 大新	[illegible]	[illegible]	[illegible]	[illegible]
鐘新	[illegible]	[illegible]	[illegible]	[illegible]
日産	[illegible]	[illegible]	[illegible]	[illegible]
東新	[illegible]	[illegible]	[illegible]	[illegible]

大阪長期

株名	前寄	前引	後寄	後引
大株	[illegible]	[illegible]	[illegible]	[illegible]
同新	[illegible]	[illegible]	[illegible]	[illegible]
鐘紡	[illegible]	[illegible]	[illegible]	[illegible]
同新	[illegible]	[illegible]	[illegible]	[illegible]

正米

京城正米

	上	中	下
⊕三等米 一石	[illegible]		
同 四等米 一石	[illegible]		
地場 立米 一石	[illegible]		
一等精白米	[illegible]		
正租 一斤	[illegible]	[illegible]	[illegible]

本期總計 [illegible] 合計 [illegible]

仁川正米

⊕三等米 一石	[illegible]
同 四等米 一石	[illegible]
無檢査地方米 一石	[illegible]
一等精白米	[illegible]
在來正租 一斤	[illegible]
改良正租 一斤	[illegible]

仁川大豆

黑山大豆 一石	[illegible]
長湍大豆 一石	[illegible]
金泉大豆 一石	[illegible]
海州大豆 一石	[illegible]
天安大豆 一石	[illegible]

朝鮮取引所 賣買高

[illegible]

商品 (六日)

大阪三品綿絲 (大阪市中在來綿)

	前寄	前引	後寄	後引
十月	[illegible]	[illegible]	[illegible]	[illegible]
十一月	[illegible]	[illegible]	[illegible]	[illegible]
十二月	[illegible]	[illegible]	[illegible]	[illegible]
一月	[illegible]	[illegible]	[illegible]	[illegible]
二月	[illegible]	[illegible]	[illegible]	[illegible]
三月	[illegible]	[illegible]	[illegible]	[illegible]
四月	[illegible]	[illegible]	[illegible]	[illegible]

大阪棉花 / 橫濱生絲 / 大阪人絹 / 大阪砂糖

[illegible]

京城綿系布市況

三A 飛犬	[illegible]
大A 世樂島	[illegible]
晒布 太極星	[illegible]
長鍛 金剛	[illegible]
山蔘 不老草	[illegible]
煙管 三神山	[illegible]
薬鍍 麥	[illegible]
金明太	[illegible]
金巾	[illegible]

海外砂糖 / 滿洲商況 / 鮮滿米穀 / 大阪期米

[illegible]

北海道現物

[illegible]

金融

朝銀金買入價

一匁 八圓八十錢

對外爲替

對英	一志二片十六分一
對米	二元弗
上海	[illegible]

朝鮮銀行券

發行高	[illegible]
準備保證	[illegible]
保證準備	[illegible]

日本銀行券

發行高	一、二三二、九八〇
正貨準備	[illegible]
預金高	[illegible]
貸出高	[illegible]

日本金利

(單位千圓) [illegible]

京城手形交換

(單位毛) [illegible]

海外經濟

倫敦銀塊	[illegible]
紐育銀塊	[illegible]
英米爲替	[illegible]
米日爲替	[illegible]
米棉	[illegible]
印棉	[illegible]
스랍	[illegible]